



21 decembrie 2018

Comunicat de presă

3,16 % - rata șomajului înregistrat în evidențele AJOFM Iași la finele lunii noiembrie 2018

La sfârșitul lunii noiembrie 2018, în evidențele Agenției Județene pentru Ocuparea Forței de Muncă Iași erau înregistrați 9.323 șomeri (din care 4.131 femei), rata șomajului fiind de 3,16%.

Comparativ cu luna precedentă, când rata șomajului a fost de 3,21%, în această lună acest indicator a înregistrat o scădere cu 0,05 pp.

Din totalul de 9.323 persoane înregistrate în evidențele AJOFM Iași, 966 erau beneficiari de indemnizație de șomaj, iar 8.357 erau șomeri neindemnizați.

În ceea ce privește mediul de rezidență, 7.779 șomeri provin din mediul rural și 1.544 sunt din mediul urban.

Structura șomajului pe grupe de vârste se prezintă sugestiv astfel:

Grupa de vârstă	Stoc la finele lunii noiembrie 2018
Total	9.323
< 25 ani	1005
între 25-29	214
între 30-39	1380
între 40-49	2602
între 50-55	1791
peste 55 ani	2331

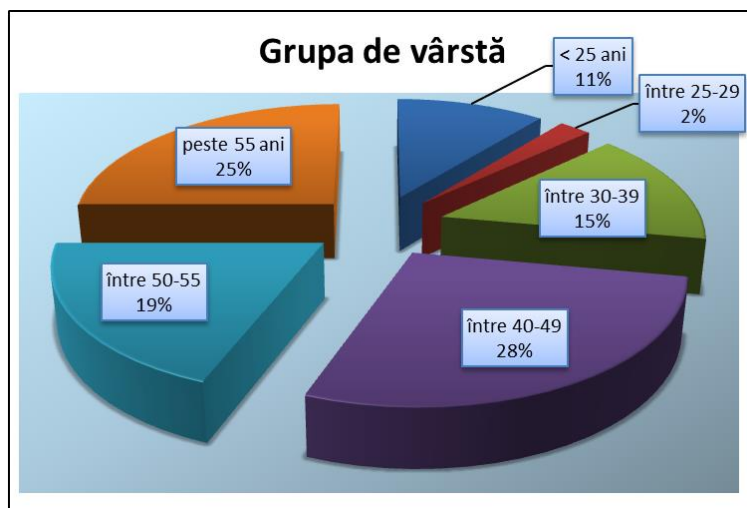

Șomerii cu studii gimnaziale au ponderea cea mai mare în totalul șomerilor înregistrați în evidențele AJOFM Iași (34,31%), urmat de cei cu studii primare și fără studii (27,44%), iar 24,55% au absolvit școala profesională sau arte și meserii.

MINISTERUL MUNCII ȘI JUSTIȚIEI SOCIALE

Șomerii cu nivel de instruire liceal și postliceal reprezintă 10,61 % din totalul șomerilor înregistrați, iar cei cu studii superioare sunt 3,09% .

Structura șomerilor înregistrați pe nivel de ocupabilitate, stabilit prin profilare, se prezintă astfel: 4.580 persoane foarte greu ocupabile, 4.031 greu ocupabile, 429 mediu ocupabile, iar 283 sunt persoane ușor ocupabile. Încadrarea într-o categorie de ocupabilitate se realizează ca urmare a activității de profilare a persoanelor înregistrate în evidențele noastre.

Informații detaliate despre structura șomajului la nivelul județului Iași sunt afișate pe pagina de internet a AJOFM Iași la adresa www.ajofmiasi.ro .

Agenția Județeană pentru Ocuparea Forței de Muncă IAȘI

Gabriela Vasilache
Director Executiv